

2023年

8・9月

No. 349



蜷川自治振興会

市立蜷川公民館

TEL 421-2971

世帯数 6,292

人口 13,478

男 6,607

女 6,871

(R5.6月末現在)

ホームページ <http://ninagawa-jichi.com/>

今後の予定

8月	20日(日)		ふるさと富山美化大作戦 (富山市)	場所:各町内会 対象:市内全域
	24日(木)	10:00~	赤ちゃん教室 (蜷川校下保健推進員、南保健福祉センター)	場所:市立蜷川公民館
	25日(金)	9:30~13:00	いきいきクラブ (いきいきクラブボランティア)	場所:市立蜷川公民館
	26日(土)	11:30~	にながわふれあい子ども食堂 (にながわふれあい子供食堂実行委員)	場所:市立蜷川公民館
	27日(日)	8:30~	パークゴルフ大会 (蜷川体育協会)	場所:神通川水辺プラザ
	30日(水)	10:00~	かぐてんぼう隊出発式 (富山県建築士会、蜷川自治振興会)	場所:市立蜷川公民館
9月	8日(金)	9:30~13:00	いきいきクラブ (いきいきクラブボランティア)	場所:市立蜷川公民館
	10日(日)	8:30~12:00	ビーチボール大会 (蜷川体育協会)	場所:蜷川小学校体育館 対象:蜷川校下住民
	12日(火)	10:00~15:00	敬老会 (蜷川自治振興会)	場所:呉羽ハイツ 対象:75歳以上の校下住民
	13日(水)	10:00~13:00	料理講習会「がん予防食」 (食生活改善推進協議会)	場所:市立蜷川公民館 対象:蜷川校下住民
	15日(木)	10:00~11:30	ふるさと講座「ベビーマッサージ」 (ふるさとづくり推進協議会)	場所:市立蜷川公民館
	16日(土)	11:30~	にながわふれあい子ども食堂 (にながわふれあい子供食堂実行委員)	場所:市立蜷川公民館
	21日(木)	10:00~	赤ちゃん教室 (蜷川校下保健推進員、南保健福祉センター)	場所:市立蜷川公民館
	22日(金)	9:30~13:00	いきいきクラブ (いきいきクラブボランティア)	場所:市立蜷川公民館
24日(日)	10:00~13:00	第3回食と健康地域づくり講座 (蜷川校下社会福祉協議会)	場所:市立蜷川公民館 対象:蜷川校下住民	
10月	1日(日)	9:00~12:00	蜷川住民運動会 (蜷川自治振興会、蜷川体育協会、ふるさとづくり推進協議会)	場所:蜷川小学校グラウンド 対象:蜷川校下住民
	4日(水)	8:30~17:30	自然と歴史探訪 (ふるさとづくり推進協議会)	場所:福井県 対象:蜷川校下住民
	13日(金)	9:30~13:00	いきいきクラブ (いきいきクラブボランティア)	場所:市立蜷川公民館

※詳細につきましては、回覧等でご確認ください。

令和5年度学校開放だより

8・9月度 蛭川小学校体育施設開放週割表

第407

R5.8.1

曜日	管理者	体育館（夜間）	グラウンド（夜間）	体育館（放課後）	グラウンド（放課後）
月	和仁	スポーツ交流会		少年バスケット	少年野球
火	横尾	バレーボール	蛭川 シニア SC	少女バレーボール	少年サッカー
水	田村	バスケット インディアカ	インボーズ ソフトクラブ		少年野球
木			蛭川 シニア SC		少年サッカー
金	東	ヘルシースポーツ教室	けまりクラブ	少女バレーボール	少年野球
土	松浦	よさこい		少女バレーボール	野球 サッカー

- ・ 8月27日(日) 8:00～ 住民パークゴルフ大会 「八尾水辺公園しらさぎ」
- ・ 9月10日(日) 8:30～ 住民ビーチボール大会 蛭川小学校体育館

1. 5月28日(日) 住民ソフトボール大会 蛭川小学校グラウンド
 「西」優勝 小杉・次勝 朝菜町6丁目 「東」優勝 赤田新町・次勝 上袋
2. 6月24日(土) 住民ゴルフ大会 富山カントリークラブ
 1位 赤団 2位 青团 3位 紫団
 優勝 橋向隆夫 次勝 山本繁之 3位 佐々 晃

※体育館・グラウンドの使用申込みは、使用前月の学校開放委員会（8月17日）が開催される体育館に必ず代表者が出席し、確認のうえ申し込み下さい。

委員長 和仁正勝 (090-4683-4042)	管理指導員 岡本義晴 (090-6270-5323)
管理指導員 河西 潔 (429-6484)	管理指導員 竹内 崇 (422-0249)

町内会・各種団体紹介コーナー

●蛭川地区の各町内会・各種団体の活動等について紹介します●

今回は、八日町町内会の紹介です。

八日町は、蛭川校下の中でも小規模です。当町内でも少子高齢化が進んでおり、アパートの住民との交流もあまり進んでいない、と言うのが現状です。

こういった身近な所での交流を活発にしていければ、町内としての活動もより一層賑わっていくのでは、と考えています。

話は変わりまして、当町内、3分の1は工業団地が占めています。また、近年新たな企業が進出されたことも在り、朝夕の町内の交通量がかなり増えました。

道幅もあまり広くないため、歩いていると危なく感じる所も多々見受けられ、こういった事にも対処していかなければいけないかなと思います。

問題は多々在りますが、古くからの住民同士仲も良く、様々な町内行事にも参加して頂いていますので、今後も続けていければと思います。

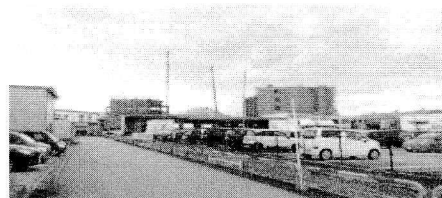

(令和5年度 八日町町内会長 吉村 直人)